

客家委員會

113 年度「幼幼客語闖通關」 多梯次認證簡章

客 家 委 員 會
113 年度幼幼客語闖通關認證委員會編印

主辦單位：客家委員會

網址：<https://www.hakka.gov.tw>

承辦單位：國立臺灣師範大學(進修推廣學院)

報名網址：<https://yoyohakka.hakka.gov.tw>

網址 QRCode：

地 址：10610 臺北市大安區和平東路一段 162 號

服務專線：0809-092-977、(02)7749-3710、(02)7749-5824、
(02)7749-5878

傳真電話：(02)2393-5711

113 年度「幼幼客語闖通關」多梯次認證說明

為提升 4 足歲至國小入學前之幼童學習客語之聽、說能力及增進親子互動共學機會，113 年度「幼幼客語闖通關多梯次認證」（簡稱多梯次認證）與縣市合作辦理，採個人報名或團體報名（預約制）方式，完成闖關活動。

※本年度認證說明如下：

| 項次 | 類別 | | 多梯次認證 | |
|----|------|------|---|---|
| | 規範 | | 全國各縣市(不含離島地區)辦理 | |
| | 項目 | | | |
| 1 | 認時 | 證間 | 113 年 6 月至 113 年 12 月之週末 | |
| 2 | 報資 | 名格 | 年齡滿 4 足歲至國小入學前之幼童(以參加認證當天日期作為判斷基準) | |
| 3 | 報方 | 名式 | 採網路報名方式(分個人或團體) ※闖通關腔調與認證區一經送出概不得更改。 | |
| 4 | 報名簡章 | 下載 | 即日起至 113 年 11 月 23 日(六)止 網址： https://yoyohakka.hakka.gov.tw | 網址 QRCode:  |
| 5 | 參限 | 加制 | 每名幼兒每學年僅能參加一次幼幼客語闖通關認證（在園認證或多梯次認證，請擇一參加） | |
| 6 | 認場 | 證地 | 由總認證中心安排 | |
| 7 | 受理報名 | 時間 | 依各梯次公告時間為準 | |
| 8 | 闖關卡 | 下載補發 | 於認證前 1 週，自行至本網站下載列印闖關卡 | |
| 9 | 參加證書 | 證及獎勵 | 闖關後當日發放 | |
| 10 | 認證遊 | 證具 | 皆採用認證遊具 2.0 版施測 | |

備註：

1. 認證報名及相關規定等未盡事宜，以簡章公告為主，本認證中心保留彈性調整之權利，如有特殊狀況，請逕洽認證中心，將由專人協助處理(服務電話：(02)7749-3710、(02)7749-5878、(02)7749-5824、0809-092-977。
2. 幼兒年齡是否滿 4 足歲以參加認證當天日期作為判斷基準。

敬請家長及幼兒園所師長踴躍報名參加，共同營造客語生活化、普及化與家庭化，為臺灣本土語言之推動與文化傳承，共盡代代相傳之力。

目 次

| | |
|----------------------------------|----|
| 壹、目的 | 1 |
| 貳、說明 | 1 |
| 參、報名資格 | 1 |
| 肆、報名程序 | 1 |
| 伍、認證所設置 | 3 |
| 陸、闖關卡下載與補發 | 3 |
| 柒、幼幼客語闖通關項目及配分 | 4 |
| 捌、參加證書與獎勵品 | 5 |
| 玖、幼幼客語闖通關規則 | 6 |
| 拾、其他注意事項 | 6 |
| 拾壹、附則 | 6 |
| 《附錄一》多梯次認證報名流程簡易說明 | 7 |
| 《附錄二》多梯次認證網路報名表填表內容 | 9 |
| 《附錄三》多梯次認證-闖關時間表 | 11 |
| 《附錄四》多梯次認證-多梯次認證活動流程示意圖及說明 | 12 |

客家委員會

113年度「幼幼客語闖通關」

多梯次認證簡章

壹、目的

為回應在地參與幼幼客語認證需求，及兼具認證之時間彈性、地點便利性，爰規劃多梯次認證活動，鼓勵幼童學習客語，提升幼童客語之聽、說能力，並落實客語向下扎根政策，特與各縣市合作辦理幼幼客語闖通關認證。

貳、說明

以多梯次認證-幼幼講客列車方式，於全臺各認證區域（各縣市）擇日進行，除五關認證外，增設體驗專區，讓幼童從遊戲中學習客語；場外亦設置遊戲專區，以增進活動之樂趣，並透過遊戲方式，提升幼童參與認證機會。

參、報名資格

| |
|---|
| 多梯次認證 |
| 年齡滿4足歲至國小入學前之幼童【依認證當天日期作為判斷基準】 |
| 備註：每名幼兒每學年僅能參加一次幼幼客語闖通關認證 (在園認證或多梯次認證，請擇一參加) |

肆、報名程序

一、報名及闖通關日期：

| 類別 日期 項目 | 多梯次認證 |
|----------------|-------------------|
| 報名日期 | 依各梯次公告時間為準 |
| 闖通關日期 | 113年6月至113年12月之週末 |

二、報名手續：

(一)報名方式

個人及團體一律採「網路報名」，請於各梯次規定報名時間截止前，於報名網站填寫報名表及上傳證明文件後，始完成報名手續。

網址：<https://yoyohakka.hakka.gov.tw>

報名網址 QRCode：



(二)報名指引及應繳表件

1. 注意事項

(1) 報名前請先詳閱本簡章內容，如填寫內容不清楚、表件不齊全者，恕不予受理。闖通關腔調與認證區一經送出概不得更改。

(2) 報名者須於報名時間截止前上傳證明文件，始完成報名手續。

例如：個人報名者應上傳：健保卡正面或戶口名簿...等證明文件。

團體報名者應上傳：團體報名表。

(3) 另視報名者需要，得於報名時填寫特殊需求申請。

2. 網路報名流程

多梯次認證

請先進入報名網站 <https://yoyohakka.hakka.gov.tw>，點選「認證報名」，選擇「多梯次認證」，並依據實際情形點選「個人報名」或「團體報名」進入報名頁面，於詳閱網路報名同意書後點選同意，註冊會員後即開始報名。

個人報名

1. 填寫個人報名表：

請逐欄填入報名資料，並於確認報名資料無誤後，按下送出頁面；如勾選特殊需求服務者，請加填特殊需求服務申請表。

2. 證明文件上傳：健保卡正面或戶口名簿...等。

3. 闖關卡請於認證前 1 週，自行至本認證網站下載列印闖關卡。

團體報名

1. 填寫團體報名基本資料：

請逐欄填入團體基本資料。

多梯次認證

2. 新增/修改參加者個人資料：

請逐欄填入(匯入)參加者資料，按下「新增」後會列入下方「報名確認區」；申請特殊需求服務者，請於該位幼兒名單前點選「申請」進入填表。

【註】團體報名：4人以上（以幼兒園為單位），且限報名同一認證區域之參加闖通關者，得申請之。

3. 列印報名表及上傳：

列印報名表確認所有報名資料均填妥，確認無誤後，請於「團體聯絡人簽名處」以正楷簽名並加蓋單位關防，再上傳至報名網站。

4. 闖關卡請於認證前1週，自行至本認證網站下載列印闖關卡。

報名流程和填表內容請參閱附錄一和附錄二。

伍、認證所設置

依各縣市政府提供之場地安排認證所。

陸、闖關卡下載與補發

一、闖關卡下載

於認證前1週，自行至本網站下載列印闖關卡。

二、闖關卡補發

若於認證當日未攜帶闖關卡者，可於報到時憑個人相關證件(如健保卡、戶口名簿等)逕行補發。

柒、幼幼客語闖通關項目及配分

一、闖通關內容分成五個遊戲關卡，總分 100 分，以了解幼兒客語聽說學習情形，各題型、配分如下：

| 遊戲關卡 | 闖通關內容 | 題型與配分 |
|---------------------------|---------|--|
| 第一關 你推我擠 | 位置及陳設 | 第一關占 20 分： (1)5 題理解能力(占 10 分) (2)5 題表達能力(占 10 分) |
| 第二關 扭蛋機 | 天氣變化及生病 | 第二關占 20 分： (1)5 題理解能力(占 10 分) (2)5 題表達能力(占 10 分) |
| 第三關 套圈圈(聽力) 彈珠檯(口說) | 清潔好寶寶 | 第三關占 20 分： (1)5 題理解能力(占 10 分) (2)5 題表達能力(占 10 分) |
| 第四關 桌上轉盤 | 學校的一天 | 第四關占 20 分： (1)5 題理解能力(占 10 分) (2)5 題表達能力(占 10 分) |
| 第五關 擲骰子 | 一起出去玩 | 第五關占 20 分： (1)5 題理解能力(占 10 分) (2)5 題表達能力(占 10 分) |

二、作答及評分說明：

幼幼客語闖通關共五個關卡，每一個關卡均按照情境擬製遊具，配合檢定人員以評量表為基準，運用情境教具讓幼童選擇操作，檢定人員將在旁觀察幼童客語聽力理解與客語口說表達狀況進行評量，全程約需 15 分鐘。

(一)理解能力(聽力)：

1. 每一關卡之理解能力共有 5 題，每題 2 分。若幼童不經提示即能流暢地做出正確反應，可得 2 分；若幼童無反應超過 5 秒，經提示後才做出正確反應，可得 1 分；若幼童選錯，或經 5 秒後經提示依然無反應，不予計分。
2. 當幼童沒有反應時，檢定人員能提示一次，提示的方式為「重複念一次題目」。

(二)表達能力(口語)：

1. 每一關卡之表達能力共有 5 題，每題 2 分。若幼童不經提示即能

流利地回答正確，可得 2 分；若幼童無反應超過 5 秒、說中文，經提示後才回答正確，可得 1 分；若幼童表達錯誤，或 5 秒後經提示依然無反應，不予計分。

2. 幼童說中文(或其他語言)時能提示一次，提示語為：「請你說客語」或「請你用客語講」。

三、題型範例：

(一)理解能力（聽力）：

關卡三以套圈圈遊具進行操作，幼兒需依聽到的指示將圈圈套進相應的底圖立柱上。

如：檢定人員：「小朋友，你的書包在哪裡？」

幼兒拿起圈圈套到書包底圖立柱上。

(二)表達能力（口語）：

關卡三以彈珠檯遊具進行操作並回答，幼兒需依聽到之問題回答並將彈珠推進相應的洞中。

如：檢定人員：「哪邊弄髒了？」幼兒：「頭髮髒了。」

幼兒將彈珠推進頭髮底圖的洞口中。

四、闖通關教材可參照《幼幼客語闖通關認證官網》。

（網址：<https://yoyohakka.hakka.gov.tw>）

五、闖通關方式如有變更，以報名網站公告為準。

捌、參加證書與獎勵品

- 一、參加證書與獎勵品頒發：於認證當日頒發給完成闖通關者。
- 二、參加證書補發：於 114 年 8 月 29 日（星期五）前可洽本認證中心申請補發，請電洽(02)7749-3710。

玖、幼幼客語闖通關規則

- 一、參加者應攜帶闖關卡進入認證場，以便查驗。
- 二、參加者當日請按照闖關卡上排定之地點、時間、認證場及編號報到。
- 三、參加者請手持闖關卡，以便查驗；未帶闖關卡者，可提供身分證明文件（如健保卡、戶口名簿等），經總認證中心人員核對確係本人無誤後，逕行補發闖關卡。
- 四、為維持認證場之秩序，尚未闖通關之參加者統一在等待區等待唱名。
- 五、為避免家長或師長影響闖通關，參加者進行闖通關時，家長或師長必須在認證場外等候，且不得拍攝照片或錄製影片。
- 六、參加者於唱名後 15 分鐘未至認證場報到，或進場後在闖通關過程中出現突發狀況，經執行秘書同意，得先行離場，先換下一位參加者，經檢定人員確認身分後，可再次進行闖通關，闖通關次數以兩次為限。
- 七、為維護認證場安寧，參加者和家長若有攜帶 3C 電子通訊設備者，請務必取消鬧鈴設定並關閉電源。
- 八、參加者若有特殊需求者，請事先填妥特殊情況及載明特殊需求服務，並上傳相關證明文件。

拾、其他注意事項

- 一、闖通關如因地震、颱風、戰爭、傳染病或其他不可抗拒之重大事故，致無法依原定時間舉行時，總認證中心得依下列方式處理：
 - (一)若於闖關日前發生者，得另行擇期舉行，並由總認證中心於闖通關前一日發布闖通關延期公告。闖通關延期公告內容包括闖通關時間及地點。
 - (二)若於闖通關期間發生，以致於未完成闖通關者，總認證中心得另行擇期舉行闖通關，應於事件發生後三日內，發布闖通關延期公告。
- 二、為預防腸病毒、流感等疾病傳染，請落實認證場之清潔消毒工作，以及個人防護措施。若出現額溫 $\geq 37.5^{\circ}\text{C}$ 、耳溫 $\geq 38^{\circ}\text{C}$ 、咳嗽、喉嚨不適等呼吸道症狀，該名人員將不得進入認證場，或參加幼幼客語闖通關認證。
- 三、若參加者中途想上廁所、出現哭鬧等情緒或其他突發狀況...等，經執行秘書同意，可先暫停闖通關，認證場將會安排該名參加者於當天再次進行闖通關，闖通關次數以兩次為限。
- 四、如有冒名頂替、偽造不實、虛報或其他不符本簡章相關規定之行為，總認證中心將通報客家委員會，並依違規程度及狀況裁示處理方式。

拾壹、附則

本簡章若有未盡事宜，依本認證委員會決議辦理。

《附錄一》多梯次認證報名流程簡易說明

一、個人報名

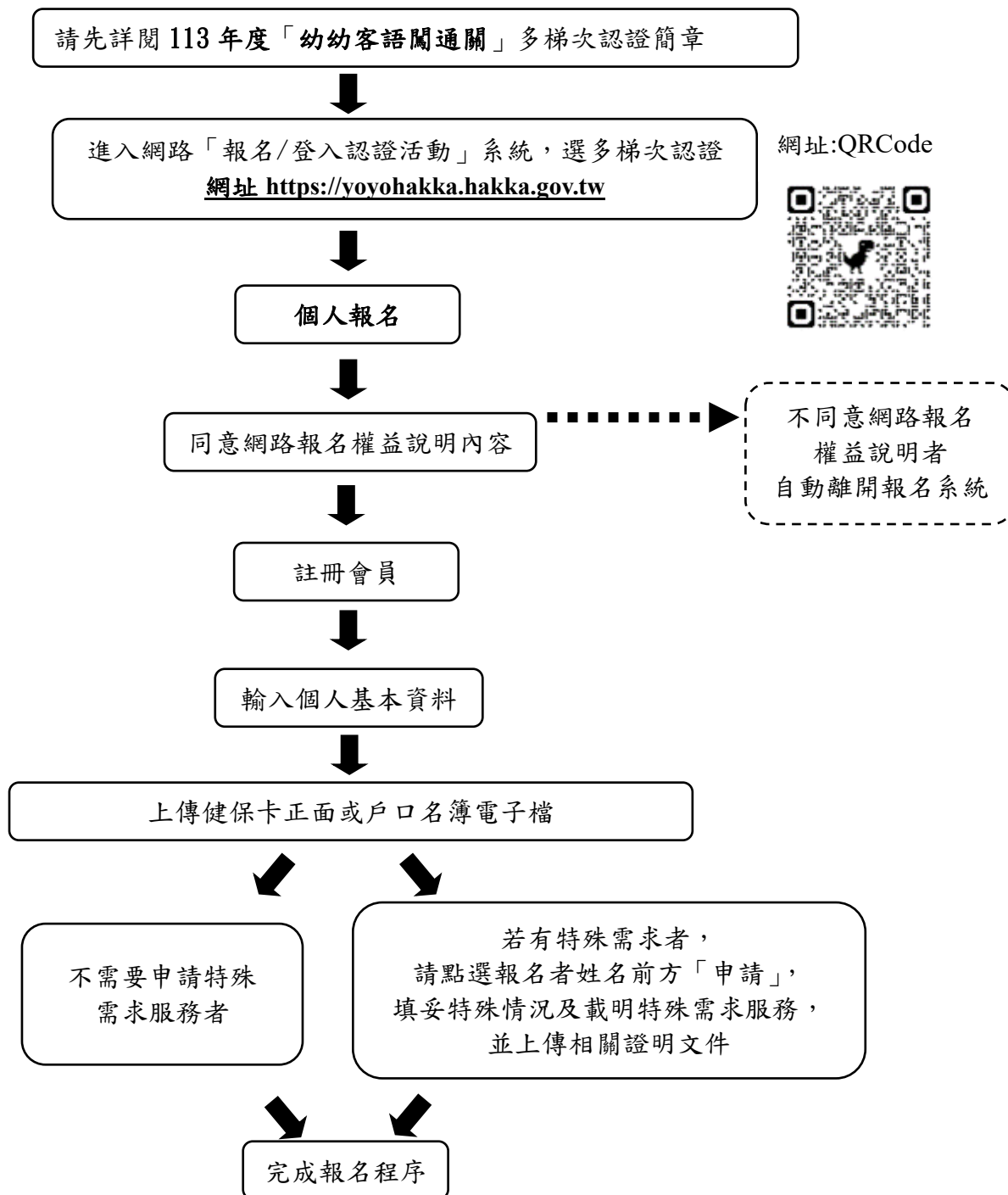

二、團體報名

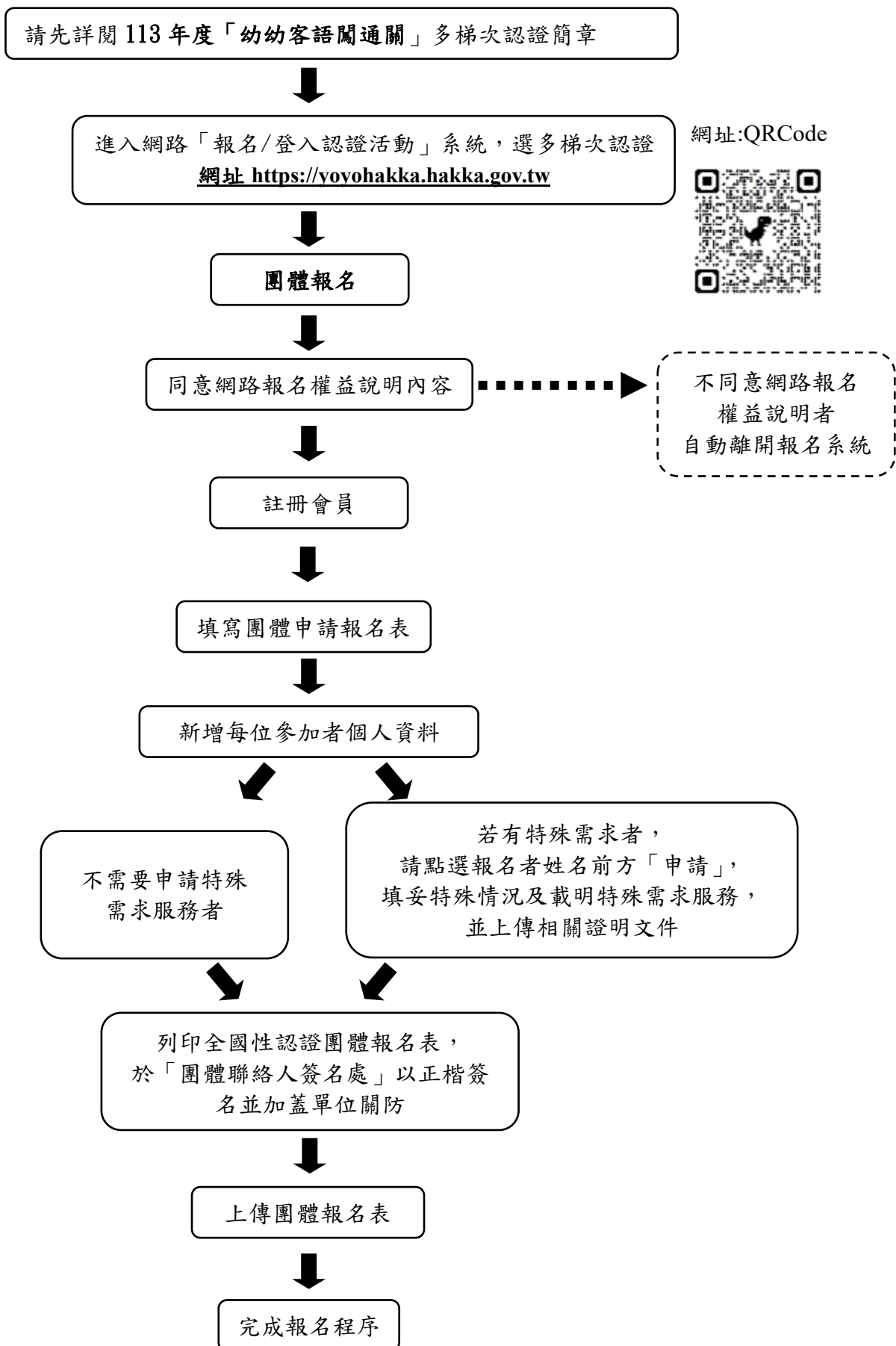

《附錄二》多梯次認證網路報名表填表內容

※認證一律採網路報名，以下為網路填表內容：

客家委員會 113 年度幼幼客語闖通關 多梯次認證報名表範例(個人報名和團體報名)

闖關卡編號：(由總認證中心填寫)

| | | | |
|--------------------------|---|-------------------|------------------------------|
| 中文姓名 | 王小明 | | |
| 身分證字號 | A123456789 (外籍人士請填寫護照號碼) | 出生日期 | 民國 106 年 9 月 2 日 |
| 就學方式 | <input checked="" type="checkbox"/> 目前就讀 <u>臺北市縣(市)大安區(市、鄉、鎮)龍安國民小學附設幼兒園</u> (幼兒園) <input type="checkbox"/> 其他(若未就學幼兒園者，請填入自學) | | |
| 學習客語資源方式(可複選) | <input type="checkbox"/> 學校客語課程為客語沉浸式教學 <input type="checkbox"/> 學校客語課程為客語生活學校 <input type="checkbox"/> 自學 <input type="checkbox"/> 其他 _____ <input type="checkbox"/> 無 | | |
| 參加者身分 | <input type="checkbox"/> 父母均為客家人 <input type="checkbox"/> 父或母為客家人 <input type="checkbox"/> 閩南人 <input type="checkbox"/> 原住民 <input type="checkbox"/> 其他 | | |
| 闖關腔別(擇一) | <input type="checkbox"/> 四縣腔 <input type="checkbox"/> 海陸腔 <input type="checkbox"/> 大埔腔 <input type="checkbox"/> 饒平腔 <input type="checkbox"/> 詔安腔 <input type="checkbox"/> 南四縣腔 | | |
| 梯次時間與認證區域選擇(限勾一場，可跨縣市參加) | 1 | 113 年 6 月 29 日(六) | <input type="checkbox"/> 臺南市 |
| | 2 | 113 年 7 月 13 日(六) | <input type="checkbox"/> 雲林縣 |
| | 3 | | <input type="checkbox"/> 新北市 |
| | 4 | 113 年 7 月 20 日(六) | <input type="checkbox"/> 苗栗縣 |
| | 5 | | <input type="checkbox"/> 南投縣 |
| | 6 | 113 年 7 月 27 日(六) | <input type="checkbox"/> 花蓮縣 |
| | 7 | | <input type="checkbox"/> 臺中市 |
| | 8 | 113 年 8 月 10 日(六) | <input type="checkbox"/> 高雄市 |
| | 9 | 113 年 8 月 17 日(六) | <input type="checkbox"/> 嘉義縣 |
| | 10 | 113 年 9 月 21 日(六) | <input type="checkbox"/> 桃園市 |
| | 11 | 113 年 11 月 9 日(六) | <input type="checkbox"/> 新竹縣 |

| | | | |
|-----------------------------------|---|---|------------------------------|
| | 12 | 113 年 11 月 23 日(六) | <input type="checkbox"/> 新竹市 |
| | 13 | 未定 | <input type="checkbox"/> 屏東縣 |
| 聯絡人及聯絡方式 | 聯絡人姓名： 王大明 | | 與參加者之關係： 父子 |
| | <input type="checkbox"/> 106- <input type="checkbox"/> 10 臺北縣市大安市區鄉鎮 村里鄰 <small>(郵遞區號必填)</small> 和平東路(街) 一段巷弄 162 號樓 | | |
| | 聯絡電話：(日)： 02-7749-3710 (夜)： 02-7749-3710 手機： 0900-000000 | | |
| | E-mail: ntnu@gmail.com | | |
| 聯絡人方式 | 1.報名聯絡人：_____ *電話(日)/(夜)： _____ / _____ *手機： *通訊地址： 2.闖關當日聯絡人：_____ *電話(日)/(夜)： _____ / _____ *手機： *通訊地址：_____ | | |
| <input type="checkbox"/> 申請特殊需求服務 | 申請服務項目 | <input type="checkbox"/> 陪同者陪同入場 <input type="checkbox"/> 其他所需之特別服務_____ | |
| 上述資料勾選完成後，上傳相關證明文件。 | | | |

※本表如因表件不齊，資料填寫不全、不清或錯誤，以致無法完成報名手續者，由聯絡人自行負責。

《附錄三》多梯次認證 闖關時間表

113 年度幼幼客語闖通關認證
多梯次認證專區闖關時間表

| 場次 | 時間 | 項目 | 備註 |
|-----|-------------|--|--|
| 上午場 | 09:00-12:20 | 闖通關認證 第 1 場 09:00-10:00 第 2 場 10:00-11:00 第 3 場 11:00-12:00 | 1. 認證前一日：場所布置與各項工作確認。 2. 每一認證所以半日 45 名幼童完成認證為原則。 3. 幼童依闖關卡安排之報到時間至認證所報到處報到。 4. 於認證所闖關完畢後，幼童至體驗專區進行活動體驗。 5. 完成活動體驗後，領取獎勵品和參加證書。 |
| | | 體驗專區 第 1 場 09:20-10:20 第 2 場 10:20-11:20 第 3 場 11:20-12:20 | |
| 下午場 | 13:00-15:20 | 闖通關認證 第 4 場 13:00-14:00 第 5 場 14:00-15:00 | |
| | | 體驗專區 第 4 場 13:20-14:20 第 5 場 14:20-15:20 | |

《附錄四》多梯次認證-多梯次認證活動流程示意圖及說明

一、流程安排示意圖

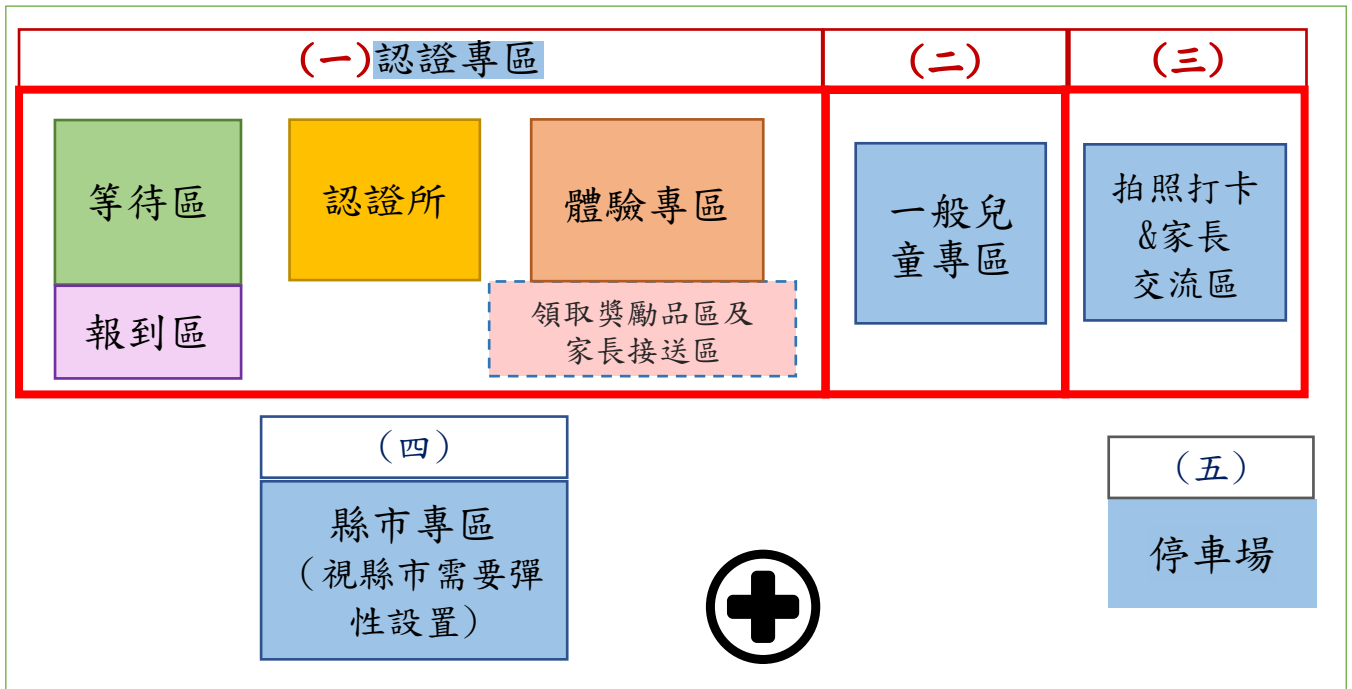

二、活動場地說明：

- (一) 認證專區：供事前報名認證且通過資格審查之幼童體驗。
- (二) 一般兒童專區：供未事前報名認證之幼童遊戲。
- (三) 拍照打卡區及家長交流區：所有幼童皆可參加。
- (四) 縣市專區（視縣市需要彈性設置）：所有幼童皆可參加。
- (五) 停車場：提供認證場地附近之停車資訊。