

# 客家委員會

## 115-116 年度「幼幼客語闖通關」 在園認證簡章

主辦單位：客家委員會

網址：<https://www.hakka.gov.tw>

承辦單位：國立臺灣師範大學（進修推廣學院）  
115-116 幼幼客語闖通關 總認證中心

報名網址：<https://yoyohakka.hakka.gov.tw>

網址 QRCode：

地 址：**10610** 臺北市大安區和平東路一段 162 號

服務專線：0809-092-977、(02)7749-3710、(02)7749-5824

傳真電話：(02)2393-5711

## 115-116 年度「幼幼客語闖通關」在園認證說明

為提升 4 足歲至國小入學前之幼兒學習客語之聽、說能力及增進親子互動共學機會，辦理「幼幼客語闖通關」認證；「在園認證」係依幼兒就讀之幼兒園在園辦理，採團體報名（預約制）方式，完成闖關活動。

※本年度認證說明如下：

項次	類別		在園認證	
	項目	規範		
			1. 參與認證幼兒以就讀該園，且團體報名人數須達30（含）人以上為原則，若未達30人可併園辦理，經審核後於該幼兒園進行認證，或報名參加全國（分區）認證，採幼兒園預約報名制。 2. 如為偏鄉地區或少數腔調別幼兒園，歡迎自行合併報名參加（合併須達最低人數30人）或洽詢總認證中心，經審核後始可進行認證。	
1	受理報名時間		即日起至 116 年 7 月 31 日止，最晚須於辦理認證當日前 30 日完成報名。	
2	認證時間		115 年 1 月起至 116 年 8 月 31 日止。	
3	報名資格	名格	年齡滿 4 足歲至國小入學前之幼童	
4	報名方式	名式	皆由網路報名	
5	報名簡章下載		即日起至 116 年 7 月 31 日止 網址： <a href="https://yoyohakka.hakka.gov.tw">https://yoyohakka.hakka.gov.tw</a>	網址 QRCode: 
6	參與限制	加制	每名幼童每學年僅能參加一次在園認證或全國（分區）認證	
7	認證場地	證地	報名幼兒園之場地	
8	闖關卡下載	卡載	於認證前 1 週，自行至本網站下載列印闖關卡 例如：6 月 6 日認證，則 5 月 31 日至 6 月 6 日間可下載列印。	
9	參加證書及獎勵品		闖關後當日發放	
10	認證遊具	證具	皆採用認證遊具 2.0 版施測	
備註：				
1. 認證報名及相關規定等未盡事宜，以簡章公告為主，總認證中心保留彈性調整之權利，如有特殊狀況，請逕洽總認證中心，將由專人協助處理(服務電話：(02) 7749-5824、(02) 7749-3710、0809-092-977。				
2. 幼兒年齡是否滿 4 足歲以認證當天日期作為判斷基準。				

敬請家長及幼兒園所師長依所屬時間踴躍報名參加，共同營造客語生活化、普及化與家庭化，為臺灣本土語言之推動與文化傳承共盡代代相傳之力。

## 目 次

壹、依據 .....	1
貳、目的 .....	1
參、報名資格說明 .....	1
肆、報名程序 .....	1
伍、認證所設置 .....	2
陸、闖關卡下載 .....	3
柒、幼幼客語闖通關項目及配分 .....	3
捌、參加證書與獎勵品 .....	5
玖、其他注意事項 .....	5
拾、幼幼客語闖通關規則 .....	6
壹拾壹、附則 .....	6
《附錄一》在園認證報名流程簡易說明 .....	7
《附錄一之二》在園認證網路報名表填表說明 .....	8
《附錄二》115-116 年度幼幼客語闖通關認證 Q&A .....	10

# 客家委員會

## 115-116年度「幼幼客語闖通關」在園認證簡章

### 壹、依據

依「客家委員會推行客語能力認證作業要點」及相關法令之規定辦理。

### 貳、目的

為鼓勵幼童學習客語，提升幼童客語之聽、說能力，並落實客語往下扎根政策，辦理幼幼客語闖通關認證。

### 參、報名資格說明

- 一、年齡：滿4足歲至國小入學前之幼童（依認證當天日期作為判斷基準）。
- 二、資格限制：限參與執行114-115學年客家委員會推動之客語沉浸式教學計畫及客語生活學校計畫之幼兒園參加。每名幼童每學年僅能參加一次在園認證或全國（分區）認證。
- 三、經審查後如需補件，需於補件通知後5日內完成並送出補件資料。

### 肆、報名程序

- 一、報名及闖通關日期：
  - （一）報名日期：即日起至116年7月31日止，採幼兒園預約制，最晚須於辦理認證當日前30日完成報名。
  - （二）闖通關日期：115年1月起至116年8月31日止。週一至週五（不含國定假日），上午或下午時段辦理，依幼兒園時間自行上網報名。

## 二、報名手續：

### (一) 報名方式

QRCode：



1.報名網址一律採「網路報名」(網址：<https://yoyohakka.hakka.gov.tw>)

請於規定報名時間截止前，於報名網站填寫資料，並上傳證明文件，始算完成報名程序。

2.另視報名者需要，得填寫特殊需求申請表。

### (二) 網路報名流程

請先進入報名網站 <https://yoyohakka.hakka.gov.tw> (QRCode 如上)，從認證報名「在園認證」點入，詳閱網路報名同意書並點選同意。一律採幼兒園團體報名。

#### 1.填寫報名基本資料：

請逐欄填入**幼兒園及幼兒園**聯絡人基本資料。

#### 2.新增／修改參加者個人資料：

請逐欄填入參加者資料，按下「新增」後會列入下方「報名確認區」；申請特殊需求服務者，請於此點選「申請」進入填表。

#### 3.列印報名表及上傳：

列印在園認證報名表，確認所有報名者資料均填妥，檢查無誤後，請於「聯絡人簽名處」以正楷簽名並加蓋單位關防，再上傳至報名網站，始完成所有報名程序。在園認證報名流程請參閱附錄一。

## 伍、認證所設置

一、參與認證幼兒以就讀該園，且團體報名人數須達30(含)人以上為原則，若未達30人建議參與全國(分區)認證，經**幼兒園**同意並完成審核後，安排至鄰近地區進行全國(分區)認證。

二、如為偏鄉地區(請參閱教育部公告偏遠地區學校名冊 <https://reurl.cc/gnnvzX>)或少數腔調別**幼兒園**，歡迎自行合併報名參加

(合併須達最低人數30人)或洽詢總認證中心，經申請並審核通過後始可進行認證。

## 陸、闖關卡下載

於認證日期前7日起，園所可至報名網站登入系統下載並列印闖關卡。

## 柒、幼幼客語闖通關項目及配分

一、幼幼客語闖通關認證共分為五個關卡，總分 100 分，題型、配分如下：

遊戲關卡	闖通關內容	題型與配分
關卡一 你推我擠	位置及陳設	關卡一佔 20 分： (1) 5 題理解能力 (占 10 分) (2) 5 題表達能力 (占 10 分)
關卡二 扭蛋機	天氣變化及生病	關卡二佔 20 分： (1) 5 題理解能力 (占 10 分) (2) 5 題表達能力 (占 10 分)
關卡三 套圈圈(聽力) 彈珠檯(口說)	清潔好寶寶	關卡三佔 20 分： (1) 5 題理解能力 (占 10 分) (2) 5 題表達能力 (占 10 分)
關卡四 桌上轉盤	學校的一天	關卡四佔 20 分： (1) 5 題理解能力 (占 10 分) (2) 5 題表達能力 (占 10 分)
關卡五 擲骰子	一起出去玩	關卡五佔 20 分： (1) 5 題理解能力 (占 10 分) (2) 5 題表達能力 (占 10 分)

## 二、作答說明：

幼幼客語闖通關共分為五個關卡，每一關卡皆設計一個情境，並按照情境故事擬製情境教具，配合施測員以評量表為基準，運用情境教具讓幼兒選擇、操作，評分員則在旁觀察，以幼童客語聽力理解與口語表達狀況進行評量，全程約需 15 分鐘。

(一) 理解能力 (聽力):

1. 每一關卡之理解能力共有 5 題，每題 2 分。若幼童不經提示即能流暢地做出正確反應，可得 2 分；若幼童無反應超過 5 秒，經提示後才做出正確反應，可得 1 分；若幼童選擇錯誤，或 5 秒後經提示依然無反應，則得分為 0 分。
2. 若幼童沒有反應時，施測員僅能提示一次，提示的方式為「重複念一次題目」。

(二) 表達能力 (口語):

1. 每一關卡之表達能力共有 5 題，每題 2 分。若幼童不經提示即能流利地回答正確，可得 2 分；若幼童無反應超過 5 秒、說華語，或經提示後才回答正確，可得 1 分；若幼童表達錯誤，或 5 秒後經提示依然無反應，則得分為 0 分。
2. 幼童說華語(或其他語言)時僅能提示一次，提示語為：「請你說客語」或「請你用客語講」。

三、題型範例：

(一) 理解能力 (聽力):

關卡三之套圈圈遊具進行操作，幼兒需依聽到的指示將圈圈套進相應的情境底圖圖片。

施測員：「小朋友，你的書包在哪裡？」

幼兒拿起圈圈套到書包情境底圖圖片立柱上。

(二) 表達能力 (口語):

關卡三之彈珠檯遊具進行操作並回答，幼兒需依聽到之問題回答，並將彈珠推進相應的洞中。

施測員：「哪邊弄髒了？」幼兒：「頭髮髒了。」

四、闖通關教材請參照《幼幼客語闖通關教材專區》。

五、闖通關方式如有變更，以報名網站公告為準。

### 捌、參加證書與獎勵品

一、參加證書與獎勵品頒發：於認證當日頒發給完成闖通關之幼童。

二、參加證書補發：若證書誤繕或汙損，請於認證當日起 2 週內申請補發。

### 玖、其他注意事項

一、闖通關如因地震、颱風、傳染病或其他不可抗力之重大事故，致無法依原定時間舉行時，總認證中心得依下列方式處理：

（一）若於闖關日前發生者，得另行擇期舉行，並由總認證中心於闖通關前一日發布延期公告。

（二）若於闖通關期間發生，以致於未完成闖通關者，總認證中心得另行擇期舉行，且總認證中心將於事件發生後三日內，發布闖通關延期公告。

二、為預防腸病毒、流感等疾病傳染，請落實認證場之清潔消毒工作，以及個人防護措施。若出現額溫 $\geq 37.5^{\circ}\text{C}$ 、耳溫 $\geq 38^{\circ}\text{C}$ 、咳嗽、喉嚨不適等呼吸道症狀，該名人員將不得進入認證場，或參加幼幼客語闖通關認證。

三、總認證中心於認證前會以 E-mail 通知檢定人員、工作人員及幼兒園協助幼童調查，填寫回報「115-116 年度幼幼客語闖通關認證健康狀況紀錄表」，並於認證結束後，統一回收留存文件。現場認證，則依各校健康預防規範實施測量體溫作業。

四、若參加者中途想上廁所、哭鬧等，可先暫停其闖通關，總認證中心將會安排該名參加者於當天再次進行闖通關，闖通關次數以兩次為限。

五、如有冒名頂替、偽造不實、虛報或其他不符本簡章相關規定之行為，總認證中心將通報客家委員會，並依違規程度及狀況裁示處理方式。



## 拾、幼幼客語闖通關規則

- 一、參加者應攜帶由園所印製之闖關卡，以便查驗。
- 二、參加者當日請按照闖關卡上排定之地點、時間、認證場及編號報到。
- 三、為維持認證場之秩序，尚未闖通關之參加者統一在休息區等待唱名。
- 四、為避免影響認證，參加者進行闖通關時，除了導引人員之外，其餘人員請在認證場地外等候。
- 五、若參加者唱名後 15 分鐘未至認證場報到，或進場後在闖通關過程中出現突發狀況，得先行離場，讓下一位參加者優先闖通關，經檢定人員確認身分後，可再次進行闖通關，闖通關次數以兩次為限。
- 六、為維護認證場安寧，若有攜帶行動電話、呼叫器或電子通訊設備者，請務必於進入認證場前取消鬧鈴設定並關閉電源。
- 七、參加者如有個人醫療器材，如助聽器等，請事先向總認證中心會報備。

## 壹拾壹、附則

本簡章若有未盡事宜，依客家委員會 115-116 年度「幼幼客語闖通關」認證委員會決議辦理。

## 《附錄一》在園認證報名流程簡易說明

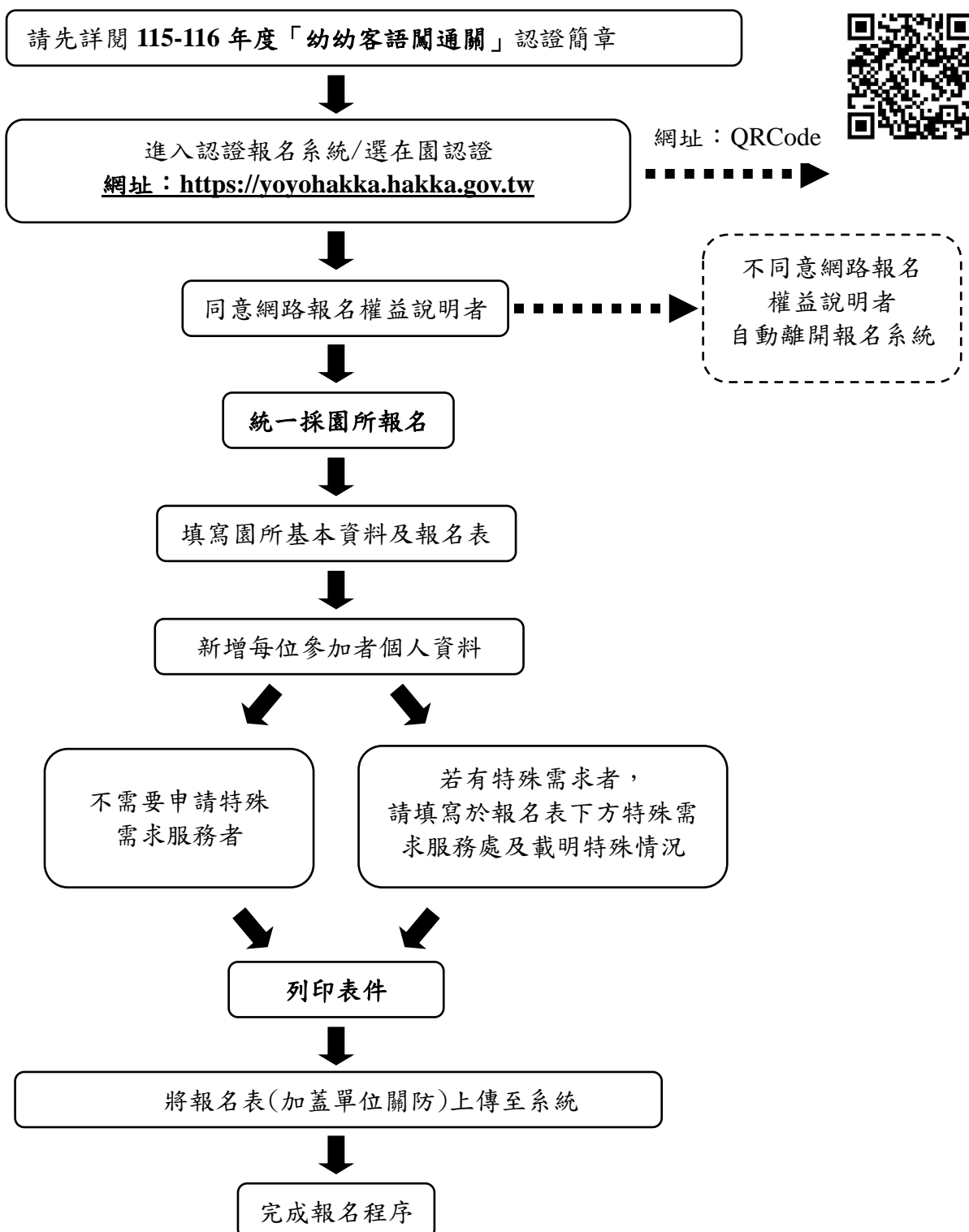

※認證一律採網路報名，以下為網路填表內容：

115-116 年度「幼幼客語闖通關」

幼兒園基本資料					
名稱			統一編號		
園所聯絡人		聯絡人身分證字號			
出生年月日	民國	年	月	日	
電話		行動電話			
E-mail					
通訊地址					
闖關腔調 (可複選)	<input type="checkbox"/> 四縣腔 <input type="checkbox"/> 饒平腔 <input type="checkbox"/> 海陸腔 <input type="checkbox"/> 詔安腔 <input type="checkbox"/> 大埔腔 <input type="checkbox"/> 南四縣腔				
所屬區域	<input type="checkbox"/> 北區（含基隆市、臺北市、新北市、桃園市、新竹縣（市）、金門縣及連江縣） <input type="checkbox"/> 中區（含苗栗縣、臺中市、彰化縣、南投縣及雲林縣） <input type="checkbox"/> 南區（含嘉義縣（市）、臺南市、高雄市、屏東縣及澎湖縣） <input type="checkbox"/> 東區（含宜蘭縣、花蓮縣及臺東縣）				
參與客語推廣計畫	<input type="checkbox"/> 客語生活學校計畫 <input type="checkbox"/> 客語沉浸式教學 <input type="checkbox"/> 其他： <input type="checkbox"/> 無				
闖關日期	請於 115 年 1 月起至 116 年 8 月止，週一至週五（不含國定假日），上午或下午時段辦理，依園所時間自行上網報名。 (如有特殊狀況，請逕洽總認證中心，將由專人協助處理，服務電話：0809-092-977、(02)7749-5824、(02)7749-3710)				
場地及相關規範	1.請提供至少 1 至 2 間教室當認證場及 1 間幼兒等候室。 2.工作人員需協助場布及其他認證活動相關事宜。				

闖關卡編號：(參加者請勿填寫)

中 文 姓 名		身 分 證 字 號	(外籍人士請填寫護照號碼)
出 生 年 月 日	民 國    年    月    日	是否就學	<input type="checkbox"/> 就讀_____幼兒園 <input type="checkbox"/> 未就學
參 加 者 父 母 身 分	<input type="checkbox"/> 均為客家人 <input type="checkbox"/> 其中一位為客家人 <input type="checkbox"/> 閩南人 <input type="checkbox"/> 原住民 <input type="checkbox"/> 其他：_____		
行政區別	縣市		腔調
北區	<input type="checkbox"/> 基隆市 <input type="checkbox"/> 臺北市 <input type="checkbox"/> 新北市 <input type="checkbox"/> 桃園市 <input type="checkbox"/> 新竹縣 <input type="checkbox"/> 新竹市 <input type="checkbox"/> 金門縣 <input type="checkbox"/> 連江縣		<input type="checkbox"/> 四縣腔 <input type="checkbox"/> 海陸腔 <input type="checkbox"/> 大埔腔 <input type="checkbox"/> 饒平腔 <input type="checkbox"/> 詔安腔 <input type="checkbox"/> 南四縣腔
中區	<input type="checkbox"/> 苗栗縣 <input type="checkbox"/> 臺中市 <input type="checkbox"/> 彰化縣 <input type="checkbox"/> 南投縣 <input type="checkbox"/> 雲林縣		<input type="checkbox"/> 四縣腔 <input type="checkbox"/> 海陸腔 <input type="checkbox"/> 大埔腔 <input type="checkbox"/> 饒平腔 <input type="checkbox"/> 詔安腔 <input type="checkbox"/> 南四縣腔
南區	<input type="checkbox"/> 嘉義縣 <input type="checkbox"/> 嘉義市 <input type="checkbox"/> 臺南市 <input type="checkbox"/> 高雄市 <input type="checkbox"/> 屏東縣 <input type="checkbox"/> 澎湖縣		<input type="checkbox"/> 四縣腔 <input type="checkbox"/> 海陸腔 <input type="checkbox"/> 大埔腔 <input type="checkbox"/> 饒平腔 <input type="checkbox"/> 詔安腔 <input type="checkbox"/> 南四縣腔
東區	<input type="checkbox"/> 宜蘭縣 <input type="checkbox"/> 花蓮縣 <input type="checkbox"/> 臺東縣		<input type="checkbox"/> 四縣腔 <input type="checkbox"/> 海陸腔 <input type="checkbox"/> 大埔腔 <input type="checkbox"/> 饒平腔 <input type="checkbox"/> 詔安腔 <input type="checkbox"/> 南四縣腔
<input type="checkbox"/> 申請身心障礙及特殊需求服務：_____			

※如因表件不齊、資料填寫不完全或有誤，以致無法完成報名手續者，由幼兒園聯絡人自行負責。

## 《附錄二》115-116 年度幼幼客語闖通關認證 Q&A

**Q1：幾歲幼童可參加報名幼幼客語闖通關認證？**

A1：年齡滿 4 足歲至國小入學前之幼童（以參加認證當天日期作為判斷基準）

**Q2：如何報名幼幼客語闖通關認證？**

A2：至幼幼客語闖通關之官網報名，網址：<https://yoyohakka.hakka.gov.tw>

**Q3：幼幼客語闖通關認證是否需繳交報名費？**

A3：無需繳交報名費。

**Q4：幼幼客語闖通關認證是否可以當天報名？**

A4：否，本認證不受理臨時報名，請依簡章公告規定時間內報名。

**Q5：可從哪裡獲得學習資訊？**

A5：

1. 幼幼客語闖通關網站（<https://yoyohakka.hakka.gov.tw>）「童遊學習專區」，網站提供數位教材〈新教材認證遊具 2.0 版〉電子書、童遊學習區〈新教材認證遊具 2.0 版〉，和教材專區，包括：情境圖卡、單字圖卡和情境音檔等，多種教材供老師和親子學習。
2. 各學習教材提供線上學習和小遊戲，亦可下載教材檔案。

**Q6：如何確認報名狀態？**

A6：

幼童完成報名後可登入報名網頁，「資審狀態」欄位將顯示以下狀態，說明如下：

1. 「審查不通過」表示資料有缺漏或錯誤。
2. 「待審」則表示已完成報名，資料進行審查中。
3. 「審查通過」則表示已成功完成報名並通過資料審查。

**Q7：在園認證和全國（分區）認證參與方式為何？**

**A7：**

項目	在園認證	全國（分區）認證
報名人數	團體報名人數需達 30（含）人以上為原則	1.團體報名：5 人（含）以上（以幼兒園為單位） 2.個人（家長）報名：健保卡正面或戶口名簿…等證明文件
辦理時間	審核通過後，幼兒園選擇週一～週五其中一日進行認證	週六
辦理地點	在幼兒園進行認證	北區、中區、南區和東區之指定地點
認證方式	認證遊具 2.0 版，五關闖關認證	
認證完成獎勵品	參加證書和獎勵品	1. 參加證書和獎勵品 2. 精美小禮物
其他活動內容		1.兒童體驗專區 2.拍照打卡區及家長交流區 3.推廣區 4.展示區

**Q8：幼童意外狀況處理流程為何？**

A8：

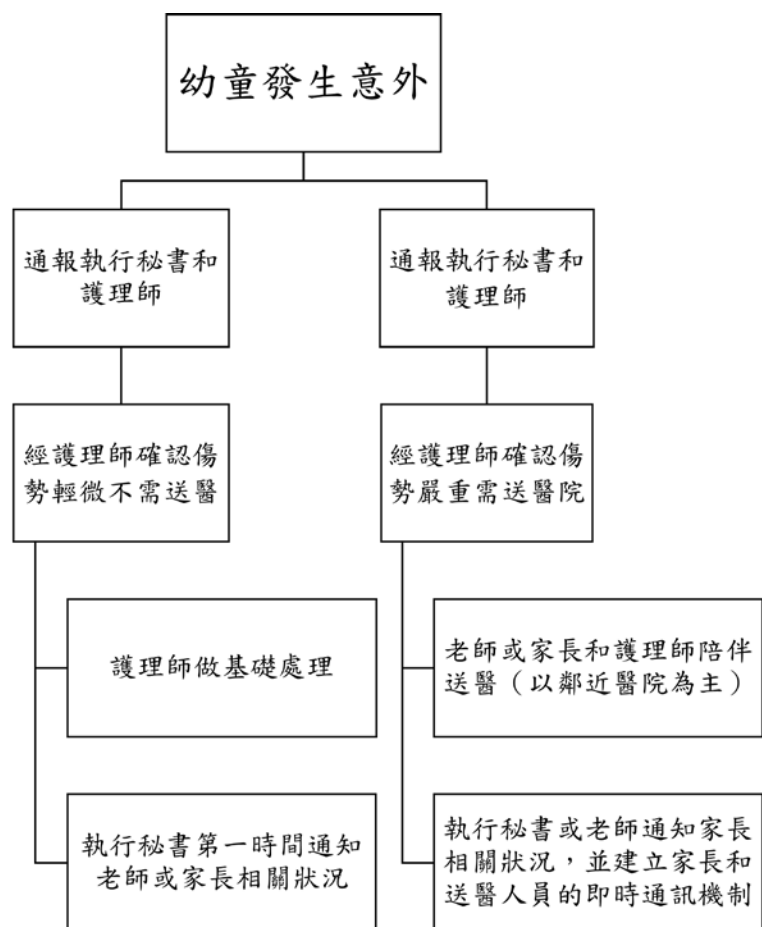

**Q9：活動因故取消時該如何處理？**

A9：

無法依原定時間舉行時，總認證中心得依下列方式處理：

1. 若於闖關日前發生者，得另行擇期舉行，並由總認證中心於闖通關前一日發布闖通關延期公告。闖通關延期公告內容包括闖通關時間及地點。
2. 若於闖通關期間發生，以致於未完成闖通關者，總認證中心得另行擇期舉行闖通關，應於事件發生後三日內，發布闖通關延期公告。
3. 總認證中心經協調確認認證日期和時間後，另行通知認證報名幼兒園和家長。

**Q10：若在認證過程中器材損壞，建議說明責任歸屬及後續處理？**

A10：

1. 幼兒園收到認證箱後，遇到有毀損之遊具時，可來電(02)7749-5824、(02)7749-

3710 反映，再另寄遊具或請執行秘書協助。

2. 若有器材損壞，於認證前一日場勘時經發現，提出後使用備用遊具更換，損壞之遊具於認證結束後一併送回總認證中心。

### Q11：老師和家長是否能於認證時進入認證所場內和拍照？

A11：否，認證場內只有認證參加者和工作人員可以進入，並且不開放拍照、攝影，僅為執行秘書得拍照、攝影作為總認證中心備查用。

### Q12：若於活動時遇到傳染病症狀通報及後續處理流程為何？

A12：

1. 「幼幼客語闖通關認證」防疫規範，將配合中央疫情指揮中心進行滾動式調整，現階段擬依各園所規定辦理，幼童認證前完成手部消毒等。認證全體工作人員(認證所)及檢定人員於認證前 2 日確認同意辦理認證闖關活動，並填妥「健康聲明書」回覆總認證中心。
2. 活動前 1 日學校或幼兒園填據「健康評估表」回覆總認證中心，並落實管理，若有發生傳染病等狀況，由學校或幼兒園主動向相關衛生單位進行通報。
3. 活動中遇到傳染疾病處理流程如下圖：

